



ESTADO DE SANTA CATARINA
MUNICÍPIO DE CHAPECÓ

TERMO DE REFERÊNCIA - TR
SECRETARIA DE SEGURANÇA PÚBLICA

1 – DEFINIÇÃO DO OBJETO

Aquisição de fardamento tático (camisetas, calças, bermudas e jaquetas) e calçados ocupacionais (masculinos e femininos) para atendimento dos agentes da Secretaria de Segurança Pública (vigilantes) e da Secretaria de Educação (monitores de segurança escolar). Conforme condições e exigências estabelecidas neste instrumento.

Item	Especificação do Objeto	Und	Quant.	Valor Unt.	Valor Total
1	CAMISETA MANGA CURTA: Camiseta manga curta, gola careca (redonda), em ribana com elastano, tecido 65% poliéster e 35% viscose, na cor preta, com tingimento reativo de alta solidez, gramatura mínima de 160 g/m ² e tratamento anti-pilling. Costuras reforçadas em overloque e galoneira. Deverá possuir estampa por sublimação ou prensa térmica contendo o brasão do município na manga e no peito, e inscrição nas costas conforme padrão da Secretaria. A estampa deverá ser resistente à lavagem, fricção e uso contínuo. Obrigatória etiqueta de composição conforme normas do INMETRO e ISO 3758:2005. Tamanhos do P ao GG2. Apresentar amostra em até 10 dias úteis.	UN	770	R\$ 42,75	R\$ 32.917,50
2	CAMISETA MANGA LONGA: Camiseta manga longa, gola careca, com as mesmas características técnicas do item 1. Deverá conter as mesmas estampas e padrões visuais do item anterior. Tamanhos do P ao GG2. Apresentar amostra em até 10 dias úteis.	UN	520	R\$ 53,82	R\$ 27.986,40
3	CALÇA TÁTICA MASCULINA: Calça tática confeccionada em tecido Flex Rip Stop, composta por 42% elastomultiéster, 35% algodão e 23% poliéster, na cor preta, com fechamento em zíper. Possui entrepernas com reforço em tecido duplo, costuras triplas nas áreas de maior atrito, bolsos frontais com acabamento reforçado e passantes reforçados. Deverá conter estampa/sublimação do brasão do município no bolso da perna direita, resistente ao uso e lavagem. Tamanhos do P ao GG2. Etiqueta conforme INMETRO e ISO 3758:2005.	UN	600	R\$ 283,19	R\$ 169.914,00



ESTADO DE SANTA CATARINA
MUNICÍPIO DE CHAPECÓ

	Apresentar amostra em até 10 dias úteis.				
4	CALÇA TÁTICA FEMININA: Calça tática com as mesmas características técnicas do item 3, adaptada ao público feminino. Deverá conter estampa do brasão do município no bolso da perna direita. Tamanhos do P ao GG2. Apresentar amostra em até 10 dias úteis.	UN	150	R\$ 322,33	R\$ 48.349,50
5	BERMUDA TÁTICA: Bermuda tática em tecido 65% poliéster e 35% algodão (Rip Stop), com cós anatômico com elásticos laterais, reforço entrepernas, costuras triplas e bolsos reforçados. Deverá conter estampa do brasão do município na perna direita. Tamanhos do P ao GG2. Etiqueta conforme normas do INMETRO e ISO 3758:2005. Devem ser na cor preta. Apresentar amostra em até 10 dias úteis.	UN	200	R\$ 113,17	R\$ 22.634,00
6	JAQUETA TÁTICA IMPERMEÁVEL: Jaqueta confeccionada em Nylon Poliamida (100%), com revestimento interno emborrachado em PVC, espessura aproximada de 0,20 mm e costuras seladas por processo termoeletrônico, garantindo total estanqueidade. Forro: Interno em matelassê (100% poliéster) com gramatura de 80 g/m ² , proporcionando isolamento térmico. Modelagem e Fechamento: Gola alta sem capuz, com fechamento frontal através de zíper de nylon de alta resistência até o final da gola. Punhos em ribana de poliéster com elastano e cós com acabamento em elástico reforçado. Bolsos: 02 (dois) bolsos externos laterais tipos embutidos. Identificação (Personalização): Frente: Bordado do Brasão do Município de Chapecó no peito esquerdo (aprox. 9x9 cm), em alta definição. Costas: Inscrição bordada em semicírculo ou linha reta (conforme layout) com os dizeres "SECRETARIA DE SEGURANÇA PÚBLICA" ou "MONITOR DE SEGURANÇA ESCOLAR". Padronização: Cor preta. Grade de tamanhos do P ao GG2. Conformidade: Etiqueta de composição e conservação fixada internamente, atendendo às normas do INMETRO e ISO 3758:2005. Apresentar amostra em até 10 dias úteis.	UN	360	R\$ 309,77	R\$ 111.517,20
7	CALÇADO OCUPACIONAL: do tipo botina de cano médio, com fechamento por	PAR	670	R\$ 184,96	R\$ 123.923,20



**ESTADO DE SANTA CATARINA
MUNICÍPIO DE CHAPECÓ**

atacadores (cadarços) em poliéster de alta resistência. Altura do cano entre 11 cm e 14 cm e altura total entre 14 cm e 17 cm ($\pm 5\%$). Solado com espessura mínima de 2,0 cm na região anterior e 3,0 cm no salto. Peso máximo de 1.000 g o par (tam. 40, $\pm 10\%$). Numeração do 35 ao 48. Cabedal em couro legítimo ou microfibra de alta resistência, com desempenho mínimo de resistência ao rasgamento conforme ABNT NBR ISO 20344. Forração interna em poliéster ou poliamida (mín. 240 g/m ²), com tratamento antimicrobiano. Gáspea forrada com material macio para conforto. Palmilha de conforto removível, anatômica, em PU, gel ou equivalente, com espessura mínima de 10 mm no calcanhar e microperfurações para ventilação. Biqueira de conformação em material termoplástico (PVC ou equivalente), não sendo de segurança contra impacto. Solado em borracha resistente a óleo e hidrocarbonetos, com construção colada e costurada (blaqueada), alta resistência ao descolamento, à flexão e ao desgaste. Deve atender à resistência ao escorregamento nível SRC, conforme ABNT NBR ISO 20344 e ABNT NBR ISO 20347. Classificação mínima: calçado ocupacional classe OB. Produto com Certificado de Aprovação (C.A.) válido, quando aplicável, atendendo integralmente às normas ABNT NBR ISO 20344 e ABNT NBR ISO 20347. Apresentar amostra em até 10 dias úteis.				
Valor estimado da contratação			R\$ 537.241,80	

a) Os objetos são caracterizados como comuns, cujos padrões de desempenho e qualidade podem ser objetivamente definidos pelo edital, por meio de especificações usuais de mercado (Art. 6º, XIII da Lei 14.133/2021).

b) O prazo de vigência da contratação será de 12 (doze) meses, contados da assinatura do contrato, podendo ser prorrogado nos termos do artigo 105 da Lei nº 14.133, de 2021, desde que haja interesse da Administração e mantidas as condições mais vantajosas.

2. FUNDAMENTAÇÃO E DESCRIÇÃO DA NECESSIDADE DA CONTRATAÇÃO

a) A fundamentação detalhada da necessidade encontra-se no Estudo Técnico Preliminar (ETP), apêndice deste TR, que evidencia a necessidade de garantir a proteção, identificação e



**ESTADO DE SANTA CATARINA
MUNICÍPIO DE CHAPECÓ**

uniformidade dos agentes de segurança pública no exercício de suas funções.

b) O objeto da contratação tem previsão no Plano de Contratações Anual, conforme descrito no ETP.

3. DESCRIÇÃO DA SOLUÇÃO COMO UM TODO CONSIDERADO O CICLO DE VIDA DO OBJETO

a) A solução compreende o fornecimento de um conjunto integrado de vestuário e calçados técnicos, dimensionados para suportar as condições severas de uso ostensivo e intempéries climáticas da região de Chapecó.

Quanto a análise do Ciclo de Vida: A escolha por materiais de alto desempenho (tecnologia RipStop e Dry-Fit) visa maximizar a vida útil das peças, estimando-se uma durabilidade de 12 a 18 meses sob uso intenso. Isso reduz a necessidade de aquisições emergenciais e diminui o volume de resíduos têxteis descartados prematuramente.

4. REQUISITOS DA CONTRATAÇÃO

4.1 Do descritivo dos objetos a serem contratados

ITEM	DESCRIÇÃO	UN	QUANT.
01	CAMISETA MANGA CURTA GOLA CARECA (redonda) em ribana com elastano, COM ESTAMPA: 65% poliéster e 35% viscose, na cor preta (Tingimento reativo de alta solidez). Costuras reforçadas em overloque e galoneira, gramatura mínima 160 g/m², Tratamento Anti-pilling (Reduz a formação de "bolinhas" no tecido após o uso) As camisetas deverão ter obrigatoriamente etiqueta de Composição conforme normas do INMETRO e ISO 3758:2005. Tamanhos P ao GG2.	UN	770
02	CAMISETA MANGA LONGA GOLA CARECA COM ESTAMPA: 65% poliéster e 35% viscose, na cor preta (Tingimento reativo de alta solidez). Costuras reforçadas em overloque e galoneira, gramatura mínima 160 g/m², Tratamento Anti-pilling (Reduz a formação de "bolinhas" no tecido após o uso) As camisetas deverão ter obrigatoriamente etiqueta de Composição conforme normas do INMETRO e ISO 3758:2005. Tamanhos P ao GG2.	UN	520
03	CALÇA TÁTICA MASCULINO: deve ser produzida tecido Flex Rip Stop, composto de 42% Elastomultiéster, 35% algodão e 23% Poliéster, com entrepernas com reforço em tecido duplo. Costuras triplas nas áreas de maior atrito, bolsos da frente com acabamento reforçado e passantes reforçados. Tamanhos do P ao GG2 em quantidades conforme necessidade da Secretaria	UN	600



ESTADO DE SANTA CATARINA
MUNICÍPIO DE CHAPECÓ

	de Segurança Pública. Deve possuir sublimação/estampa por prensa térmica do brasão do município de Chapecó no bolso da frente da perna direita. A arte sublimada/estampada, deve ser resistente a lavagem, fricção e outros tipos de desgaste diário, mantendo a integridade das cores e do design. O descritivo dos itens deve obedecer a descrição da tabela do item 1 do Termo de referências que também faz parte deste processo.		
04	CALÇA TÁTICA FEMININO: deve ser produzida em tecido composto de 42% Elastomultiéster, 35% algodão e 23% Poliéster, com fechamento em zíper, na cor preto. Entrepernas com reforço em tecido duplo. Costuras triplas nas áreas de maior atrito, bolsos da frente com acabamento reforçado e passantes reforçados. Tamanhos do P ao GG2 em quantidades conforme necessidade da Secretaria de Segurança Pública. Deve possuir sublimação/estampa deve ser por prensa térmica do brasão do município de Chapecó no bolso da frente da perna direita. A arte sublimada/estampada, deve ser resistente a lavagem, fricção e outros tipos de desgaste diário, mantendo a integridade das cores e do design. Seguindo o mesmo padrão do item 3. O descritivo dos itens deve obedecer a descrição da tabela do item 1 do Termo de referências que também faz parte deste processo.	UN	150
05	BERMUDA TÁTICA: 65% Poliéster 35% Algodão – RIP STOP - Cós anatômico com elásticos nas laterais, entrepernas com reforço em tecido duplo. Costuras triplas nas áreas de maior atrito, bolso frente com acabamento reforçado e passantes reforçados. Tamanhos do P ao GG2. As bermudas deverão ter obrigatoriamente Etiqueta de Composição conforme normas do INMETRO e ISO 3758:2005. Devem ser na cor preta.	UN	200
06	JAQUETA: deve ser impermeável de nylon emborrachado na cor preta, sem capuz, com zíper até o final da gola, com vista. Tecido nylon 100% poliamida emborrachado base polivinil pvc espessura 0,20 mm. Forro deve ser em matelasse 100% poliéster pena 80 gr m ² com todas as costuras seladas com fita de pvc termo eletrônica. Tamanhos P ao GG2. As jaquetas deverão ter obrigatoriamente Etiqueta de Composição contendo todos os componentes escritos no descritivo, conforme normas do INMETRO e ISO 3758:2005.	UN	360
07	Calçado ocupacional tipo botina de cano médio, com fechamento por atacadores (cadarços) em poliéster de alta	PAR	670



**ESTADO DE SANTA CATARINA
MUNICÍPIO DE CHAPECÓ**

	<p>resistência. Altura do cano entre 11 cm e 14 cm e altura total entre 14 cm e 17 cm ($\pm 5\%$). Solado com espessura mínima de 2,0 cm na região anterior e 3,0 cm no salto. Peso máximo de 1.000 g o par (tam. 40, $\pm 10\%$). Numeração do 35 ao 48. Cabedal em couro legítimo ou microfibra de alta resistência, com desempenho mínimo de resistência ao rasgamento conforme ABNT NBR ISO 20344. Forração interna em poliéster ou poliamida (mín. 240 g/m²), com tratamento antimicrobiano. Gáspea forrada com material macio para conforto. Palmilha de conforto removível, anatômica, em PU, gel ou equivalente, com espessura mínima de 10 mm no calcanhar e microperfurações para ventilação. Biqueira de conformação em material termoplástico (PVC ou equivalente), não sendo de segurança contra impacto. Solado em borracha resistente a óleo e hidrocarbonetos, com construção colada e costurada (blaqueada), alta resistência ao descolamento, à flexão e ao desgaste. Deve atender à resistência ao escorregamento nível SRC, conforme ABNT NBR ISO 20344 e ABNT NBR ISO 20347. Classificação mínima: calçado ocupacional classe OB. Produto com Certificado de Aprovação (C.A.) válido, atendendo integralmente às normas ABNT NBR ISO 20344 e ABNT NBR ISO 20347.</p>		
--	--	--	--

OBS: Os objetos do presente ETP devem corresponder as características da descrição da tabela do item 1 do Termo de referências que faz parte deste processo, serem de boa qualidade e com boa durabilidade.

Para garantir a durabilidade e economicidade (Lei 14.133/21), os itens devem seguir a norma **ISO 3758:2005 ou equivalente nacional**. O tingimento deve ser reativo para evitar desbotamento precoce, reduzindo a necessidade de novas licitações a curto prazo.

ITEM 1 – As camisetas deverão ser produzidas em manga curta com sublimação/estampa por prensa térmica, sendo de gola careca, tecido em 65% poliéster e 35% viscose, na cor preto, com sublimação/estampa com brasão do município de Chapecó na manga e no peito, nas costas, sublimação de escrita: O descritivo dos itens deve obedecer a descrição da tabela do item 1 do Termo de referências que também faz parte deste processo.



FRENTE



MANGA





**ESTADO DE SANTA CATARINA
MUNICÍPIO DE CHAPECÓ**



Monitor de Segurança Escolar



- As camisetas deverão ser produzidas em todas as opções de tamanhos adultos (P ao GG2), em quantidades conforme necessidade da Secretaria de Segurança Pública.
- A arte sublimada/estampada, deve ser resistente a lavagem, fricção e outros tipos de desgaste diário, mantendo a integridade das cores e do design.

ITEM 2 – As camisetas deverão ser produzidas em camiseta manga longa com sublimação/estampa por prensa térmica: gola careca, tecido em 65% poliéster e 35% viscose, na cor preto. Sublimação com brasão do município de Chapecó na manga e no peito, nas costas, sublimação de escrita. Mesmas logos da manga curta.



ESTADO DE SANTA CATARINA
MUNICÍPIO DE CHAPECÓ

- As camisetas deverão ser produzidas em todas as opções de tamanhos adultos (P ao GG2), em quantidades conforme necessidade da Secretaria de Segurança Pública.
- A arte sublimada/estampada, deve ser resistente a lavagem, fricção e outros tipos de desgaste diário, mantendo a integridade das cores e do design.

ITEM 3 - Calça tática masculino: deve ser produzida tecido Flex Rip Stop, composto de 42% Elastomultiéster, 35% algodão e 23% Poliéster, com fechamento em zíper, na cor preta. Com entrepernas com reforço em tecido duplo. Costuras triplas nas áreas de maior atrito, bolsos da frente com acabamento reforçado e passantes reforçados. Tamanhos do P ao GG2 em quantidades conforme necessidade da Secretaria de Segurança Pública. Deve possuir sublimação/estampa aplicada por prensa térmica do brasão do município de Chapecó no bolso da frente da perna direita. A arte sublimada/estampada, deve ser resistente a lavagem, fricção e outros tipos de desgaste diário, mantendo a integridade das cores e do design.

CALÇA TÁTICA EM TECIDO RIP STOP PRETO, COM SEIS BOLSOS, BRASÃO DO
MUNICÍPIO NO BOLSO DA FRENTE LADO DIREITO.

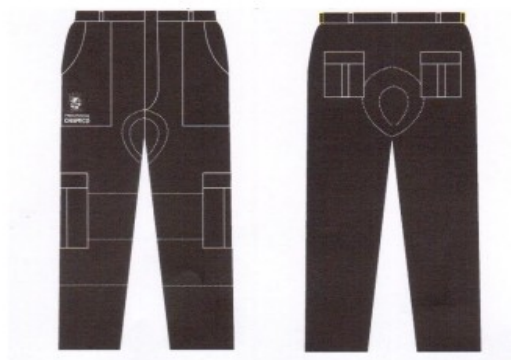

ITEM 4 - Calça tática feminino: deve ser produzida em tecido composto de 42% Elastomultiéster, 35% algodão e 23% Poliéster, com fechamento em zíper, na cor preto. Entrepernas com reforço em tecido duplo. Costuras triplas nas áreas de maior atrito, bolsos da frente com acabamento reforçado e passantes reforçados. Tamanhos do P ao GG2 em quantidades conforme necessidade da Secretaria de Segurança Pública. Deve possuir sublimação/estampa por prensa térmica do brasão do município de Chapecó no bolso da frente da perna direita. A arte sublimada/estampada, deve ser resistente a lavagem, fricção e outros tipos de desgaste diário, mantendo a integridade das cores e do design. Seguindo o mesmo padrão do item 3.

ITEM 5 – Bermuda tática unissex: deve ser produzida em tecido 65% Poliéster 35% Algodão – RIP STOP - cós anatômico com elásticos nas laterais, entrepernas com reforço em tecido duplo. Costuras triplas nas áreas de maior atrito, bolsos da frente com acabamento reforçado e passantes reforçados. Tamanhos do P ao GG2 em quantidades conforme necessidade da



**ESTADO DE SANTA CATARINA
MUNICÍPIO DE CHAPECÓ**

Secretaria de Segurança Pública. A sublimação/estampa deve ser por prensa térmica do brasão do município de Chapecó no bolso da frente da perna direita. A arte sublimada/estampada, deve ser resistente a lavagem, fricção e outros tipos de desgaste diário, mantendo a integridade das cores e do design.

ITEM 6 – Jaqueta: deve ser impermeável, produzida em nylon emborrachado na cor preta, sem capuz, com zíper até o final da gola, com vista. Tecido nylon 100% poliamida emborrachado base polivinil PVC espessura 0,20 mm. Forro deve ser em matelasse 100% poliéster pena 80 gr m² com todas as costuras seladas com fita de PVC termoeletrônica. Tamanhos P ao GG2 em quantidades conforme necessidade da Secretaria de Segurança Pública. Contendo o brasão do município bordado na frente lado superior esquerdo e nas dimensões 9 x 9 cm. Nas costas, bordado Secretaria de Segurança Pública com tamanho de 10 cm na fonte oswald. Deverá ser fechada através de zíper de boa qualidade e embutido, gola tipo esporte, mangas longas tipo canhão, com punho com ribana, deve possuir 2 bolsos externos embutidos em diagonal, cós com elástico, com forro em matelasse, etiquetas de garantia total/ confecção/ identificação do tecido e de tamanho da peça.



FRENTE



ITEM 7 - Calçado ocupacional tipo botina de cano médio, com fechamento por atacadores (cadarços) em poliéster de alta resistência. Altura do cano entre 11 cm e 14 cm e altura total entre 14 cm e 17 cm ($\pm 5\%$). Solado com espessura mínima de 2,0 cm na região anterior e 3,0 cm no salto. Peso máximo de 1.000 g o par (tam. 40, $\pm 10\%$). Numeração do 35 ao 48. Cabedal em couro legítimo ou microfibra de alta resistência, com desempenho mínimo de resistência ao rasgamento conforme ABNT NBR ISO 20344. Forração interna em poliéster ou poliamida (mín. 240 g/m²), com tratamento antimicrobiano. Gáspea forrada com material macio para conforto. Palmilha de conforto removível, anatômica, em PU, gel ou equivalente, com espessura mínima de 10 mm no calcanhar e microperfurações para ventilação. Biqueira de conformação em material termoplástico (PVC ou equivalente), não sendo de segurança contra impacto. Solado em borracha resistente a



**ESTADO DE SANTA CATARINA
MUNICÍPIO DE CHAPECÓ**

óleo e hidrocarbonetos, com construção colada e costurada (blaqueada), alta resistência ao descolamento, à flexão e ao desgaste. Deve atender à resistência ao escorregamento nível SRC, conforme ABNT NBR ISO 20344 e ABNT NBR ISO 20347. Classificação mínima: calçado ocupacional classe OB. Produto com Certificado de Aprovação (C.A.) válido, quando aplicável, atendendo integralmente às normas ABNT NBR ISO 20344 e ABNT NBR ISO 20347.

DA JUSTIFICATIVA DO PADRÃO DE QUALIDADE DOS ITENS 03 E 04

A especificação técnica adotada para as calças táticas (itens 03 e 04), composta por 42% Elastomultiéster, 35% Algodão e 23% Poliéster, decorre de análise técnica fundamentada nas condições reais de uso dos servidores e em experiências anteriores da Administração Pública.

Em aquisições pretéritas, foram identificados problemas recorrentes relacionados à baixa durabilidade dos fardamentos, tais como desgaste precoce do tecido, perda de cor, deformações em áreas de maior esforço (joelhos e cós) e redução da capacidade de ajuste ao corpo após ciclos de lavagem. Tais fatores resultaram na necessidade de substituições frequentes, impactando negativamente a economicidade da contratação. Nesse contexto, a escolha da composição têxtil baseia-se em critérios técnicos objetivos, considerando as propriedades físico-químicas das fibras envolvidas:

O Elastomultiéster, fibra sintética de poliéster bicomponente, apresenta elevada capacidade de elasticidade com recuperação permanente, sem a necessidade de utilização de elastano convencional. Diferentemente deste último, que tende a sofrer degradação com o tempo, calor e lavagens sucessivas, o Elastomultiéster mantém sua estabilidade estrutural, evitando deformações permanentes e garantindo maior vida útil ao vestuário. Tal característica é essencial para atividades operacionais que exigem mobilidade constante, como agachamentos, deslocamentos rápidos e demais movimentos táticos.

O algodão, presente na proporção de 35%, contribui significativamente para o conforto térmico, promovendo maior respirabilidade e absorção de umidade, características fundamentais para o uso prolongado em diferentes condições climáticas.

Já o poliéster, na proporção de 23%, agrega resistência mecânica ao tecido, aumentando sua durabilidade, resistência ao rasgo e estabilidade da cor, especialmente em peças submetidas à exposição solar e a lavagens frequentes.

A combinação dessas fibras resulta em um tecido com desempenho superior em termos de resistência, conforto e durabilidade, adequado às exigências operacionais da Secretaria de Segurança Pública.



ESTADO DE SANTA CATARINA
MUNICÍPIO DE CHAPECÓ

Ressalta-se que a especificação adotada não restringe a competitividade do certame, uma vez que há, no mercado, diversos fabricantes capazes de fornecer produtos que atendam integralmente aos requisitos técnicos estabelecidos, sendo admitidas soluções equivalentes ou superiores, desde que comprovado o atendimento às características de desempenho exigidas.

Dessa forma, a definição do padrão de qualidade visa assegurar a aquisição de produtos mais duráveis e eficientes, reduzindo a necessidade de reposições frequentes, promovendo a economicidade e garantindo melhores condições de trabalho aos servidores, em conformidade com os princípios da eficiência, da razoabilidade e da vantajosidade da contratação pública.

OBS: O descritivo dos itens deve obedecer a descrição da tabela do item 1 do Termo de referências que também faz parte deste processo.

4.2 Do prazo de Entrega Do Objeto

As aquisições serão parceladas e o prazo de entrega será de 30 (trinta) dias consecutivos após recebimento do empenho.

A entregas deverão ser realizadas na Secretaria de Segurança Pública, situada na Rua São Domingos, 120, bairro Líder, CEP 89805-273.

4.3 Da Vigência Contrato

A duração dos contratos será de 01 (um) ano, prorrogável por igual período, à critério da Administração Municipal, nos termos do art. 105, da Lei 14.133/2021.

4.4 Da Garantia do objeto

O prazo de garantia contratual dos bens é aquele estabelecido na Lei nº 8.078, de 11 de setembro de 1990 (Código de Defesa do Consumidor).

4.5 Da Subcontratação

Não será permitida a subcontratação.

4.6 Da Matriz de Risco

Considerando a natureza do objeto e a baixa complexidade da execução, os riscos identificados são considerados ordinários e inerentes à execução contratual, sendo mitigados através das cláusulas de fiscalização e obrigações das partes. A alocação de riscos dar-se-á da seguinte forma:

1. **Risco de Divergência de Qualidade:** Mitigado pela exigência de amostras prévias e fiscalização no recebimento. **Responsabilidade: Contratada.**



**ESTADO DE SANTA CATARINA
MUNICÍPIO DE CHAPECÓ**

2. **Risco de Atraso na Entrega:** Mitigado pela previsão de sanções administrativas e multas no Edital. **Responsabilidade: Contratada.**
3. **Risco de Quantitativo Incorreto (Grade de Tamanhos):** Mitigado pela obrigação da Administração de fornecer a grade atualizada antes da ordem de fornecimento. **Responsabilidade: Contratante.**
4. **Obrigações Gerais de Mitigação:**
 - A contratada deverá fornecer itens em conformidade total com as amostras aprovadas.
 - A contratada deverá substituir, sem custos, qualquer item que apresente defeito de fabricação ou vício de qualidade no prazo de 90 dias após a entrega, independentemente da garantia contratual.
 - Garantia da grade completa de tamanhos conforme solicitação da Secretaria.

5. MODELO DE EXECUÇÃO DO OBJETO

5.1 O fornecimento será de forma parcelada, conforme a necessidade da Secretaria, mediante a emissão de Ordens de Fornecimento ou instrumento equivalente, considerando pedido inicial mínimo de 20% do quantitativo de cada item, podendo atingir 100% já no pedido inicial.

5.2 Os produtos deverão ser entregues em conformidade com as especificações técnicas estabelecidas neste Termo de Referência, observando os padrões de qualidade exigidos. Todos os materiais deverão ser novos, sem uso, e entregues devidamente acondicionados, garantindo sua integridade durante o transporte.

5.3 A entrega será realizada no local indicado pela Administração, dentro do prazo estipulado, sendo de responsabilidade da contratada todas as despesas com transporte, carga, descarga e demais custos necessários. No ato da entrega, os itens serão conferidos quanto à quantidade, qualidade e conformidade com as especificações.

5.4 Constatadas irregularidades, a Administração poderá recusar o recebimento, devendo a contratada realizar a substituição no prazo estipulado, sem ônus adicional. Cada ordem de fornecimento deverá ser atendida no prazo máximo de 30 (trinta) dias consecutivos, contados do recebimento da solicitação pela contratada.

5.5 DAS OBRIGAÇÕES DA CONTRATADA

5.5.1 Obriga-se a CONTRATADA a:



**ESTADO DE SANTA CATARINA
MUNICÍPIO DE CHAPECÓ**

a) DA EXECUÇÃO E ENTREGA

- Entregar os itens (fardamento tático e calçados) rigorosamente dentro das especificações técnicas descritas no Termo de Referência e em sua proposta, observando gramaturas, composições de tecido, padrões de estampa e normas do INMETRO/ISO citadas.
- Efetuar a entrega dos materiais no local e prazos estipulados na Ordem de Fornecimento emitida pela Secretaria requisitante.
- Responsabilizar-se pelo transporte, carga, descarga e quaisquer despesas logísticas, tributárias ou trabalhistas decorrentes da execução do objeto.

b) DA QUALIDADE E PADRONIZAÇÃO

- Garantir que as estampas (brasão do município e inscrições) possuam alta resistência à lavagem e fricção, conforme exigido para uso tático contínuo.
- Apresentar, no prazo de até 10 (dez) dias úteis após a solicitação (se aplicável na fase de julgamento ou execução), as amostras dos itens para conferência técnica de qualidade e acabamento.
- Fornecer produtos novos, de primeiro uso, sem defeitos de fabricação, manchas ou irregularidades nas costuras.

c) DAS SUBSTITUIÇÕES E GARANTIA

- Substituir, sem ônus para o Município de Chapecó, qualquer item que apresente defeito de fabricação ou discrepância em relação à amostra aprovada, no prazo máximo de 5 (cinco) dias úteis após a notificação.
- Garantir a adequação dos tamanhos (grade do P ao GG2 e numerações de calçados), realizando a troca caso o item entregue apresente modelagem fora dos padrões usuais de mercado que impossibilite o uso pelo servidor.

d) RESPONSABILIDADES LEGAIS E ADMINISTRATIVAS

- Manter, durante toda a execução do contrato, as condições de habilitação e qualificação exigidas na licitação (Regularidade Fiscal e Trabalhista).
- Responder por quaisquer danos causados diretamente ao patrimônio do Município ou a terceiros, decorrentes de sua culpa ou dolo na entrega dos produtos.
- Prestar todos os esclarecimentos que forem solicitados pela Fiscalização do Contrato, atendendo prontamente às reclamações.

e) REGRAS DE ETIQUETAGEM

- Todos os itens têxteis deverão possuir etiquetas de composição e cuidados de conservação conforme normas do INMETRO e ISO 3758:2005, sob pena de recusa do lote.

6. MODELO DE GESTÃO DO CONTRATO



**ESTADO DE SANTA CATARINA
MUNICÍPIO DE CHAPECÓ**

6.1 O contrato deverá ser executado fielmente pelas partes, de acordo com as cláusulas avençadas e as normas da Lei nº 14.133, de 2021, e cada parte responderá pelas consequências de sua inexecução total ou parcial.

6.2 A execução do contrato deverá ser acompanhada e fiscalizada pelo fiscal da ata Sr. PABULLO BRENDON DA SILVA.

6.3 O fiscal de contrato acompanhará a execução do contrato, para que sejam cumpridas todas as condições estabelecidas, de modo a assegurar os melhores resultados para a Administração. A periodicidade das medições será sempre na entrega dos produtos.

6.4 O fiscal do contrato fará o gerenciamento do contrato e todas as ocorrências relacionadas à execução do contrato, com a descrição do que for necessário para a regularização das faltas ou dos defeitos observados. Deverá também responsabilizar-se por notificações, advertências, solicitação de abertura de processos administrativo, comunicação de término de prazos com no mínimo 30 dias de antecedência, assim como as correções a contratada, prestar informações ao gestor e a quem se fizer necessário, adotar medidas para sanar irregularidades, desde que essas medidas não ultrapassem sua competência, solicitar com no mínimo 30 dias de antecedência prorrogações contratuais.

6.5 Todas as atribuições dos fiscais de contrato deverão ser realizadas com emissão de documentos comprobatórios de que foram executadas.

7. CRITÉRIOS DE MEDIÇÃO E PAGAMENTO

7.1 A medição será realizada por unidade e pares de item efetivamente entregue, em conformidade com as especificações deste Termo de Referência e com as quantidades previstas no contrato.

7.2 A conferência ocorrerá no momento da entrega, quando será verificada a conformidade dos itens quanto à quantidade, qualidade e especificações técnicas. Após o aceite pela Administração, será autorizada a liquidação da despesa.

7.3 O pagamento será efetuado por meio de ordem bancária, em conta indicada pela contratada, conforme condições estabelecidas no edital e no contrato. Poderá haver retenção ou glosa proporcional em caso de irregularidades no objeto, sem prejuízo das demais medidas administrativas cabíveis.

8. DO RECEBIMENTO



**ESTADO DE SANTA CATARINA
MUNICÍPIO DE CHAPECÓ**

8.1 Os objetos serão recebidos, pelos fiscais de contrato, quando os mesmos terão prazo de até 7 (sete) dias consecutivos para finalizar a verificação do cumprimento das exigências do edital, do termo de referência, contrato e demais documentos que fazem parte deste processo.

8.2 O prazo da disposição acima será contado do recebimento de comunicação de cobrança oriunda do contratado com a comprovação do fornecimento dos bens, a que se referem a parcela a ser paga.

8.3 O Contratado fica obrigado a reparar, corrigir, remover, reconstruir ou substituir, às suas expensas, no todo ou em parte, o objeto em que se verificarem vícios, defeitos ou incorreções resultantes da execução ou materiais empregados, cabendo à fiscalização não atestar a última e/ou única certificação do fornecimento, até que sejam sanadas todas as eventuais pendências que possam vir a ser apontadas pelo fiscal.

8.4 Cabe ao fiscal comunicar a empresa para que emita a Nota Fiscal ou Fatura, com o valor exato dimensionado pela fiscalização. O recebimento provisório ou definitivo não excluirá a responsabilidade civil pela solidez e pela segurança do serviço nem a responsabilidade ético-profissional pela perfeita execução do fornecimento.

9. LIQUIDAÇÃO

9.1 Recebida a Nota Fiscal ou documento de cobrança equivalente, o setor competente dará o correto andamento para a liquidação no prazo máximo de até 5 (cinco) dias consecutivos.

9.2 Para fins de liquidação, o setor competente deve verificar se a Nota Fiscal ou Fatura apresentada expressa os elementos necessários e essenciais do documento.

9.3 Havendo erro na apresentação da Nota Fiscal/Fatura, ou circunstância que impeça a liquidação da despesa, esta ficará sobrestada até que o contratado providencie as medidas saneadoras, sem ônus à contratante;

10. PRAZO DE PAGAMENTO

10.1 O pagamento será efetuado no prazo máximo de até 30 (trinta) dias, contados da finalização da liquidação da despesa.

10.2 A mora ocorrida entre a data fixada para o pagamento (vencimento da obrigação) até o efetivo pagamento, será calculada tomando-se por base a variação do INPC/IBGE ou outro índice que venha a substituí-lo.

11. FORMA DE PAGAMENTO



**ESTADO DE SANTA CATARINA
MUNICÍPIO DE CHAPECÓ**

11.1 O pagamento será realizado através de ordem bancária, para crédito em banco, agência e conta corrente indicados pelo contratado no prazo máximo de 30 (trinta) dias consecutivos após entrega da nota fiscal.

12. FORMA E CRITÉRIOS DE SELEÇÃO DO FORNECEDOR

12.1 A seleção do fornecedor será realizada por meio de processo licitatório, na modalidade pregão, preferencialmente em sua forma eletrônica, nos termos da Lei nº 14.133, de 2021, e demais normas aplicáveis. O critério de julgamento das propostas será o de menor preço por item, observadas as especificações técnicas constantes neste Termo de Referência, visando assegurar a seleção da proposta mais vantajosa para a Administração.

12.2 RAZÃO DA ESCOLHA DO FORNECEDOR: A escolha do fornecedor recairá sobre o licitante que apresentar o menor preço por item, desde que atendidas todas as exigências previstas no edital e neste Termo de Referência, especialmente quanto às especificações técnicas, condições de fornecimento e prazos estabelecidos, garantindo adequada execução e contribuindo para o desempenho das atividades de policiamento pela Guarda Municipal.

13. EXIGÊNCIAS DE HABILITAÇÃO

13.1 Para fins de habilitação, deverá o licitante comprovar os seguintes requisitos:

- a) Contrato social e suas alterações ou documento equivalente;
- b) Cartão CNPJ;
- c) Prova de regularidade para com a Fazenda Pública Federal;
- d) Prova de regularidade para com a Fazenda Estadual;
- e) Prova de regularidade com a Fazenda Municipal do domicílio ou sede do licitante;
- f) Prova de regularidade junto ao FGTS;
- g) Prova de inexistência de débitos trabalhistas perante a Justiça do Trabalho, através da apresentação de Certidão Negativa de Débitos Trabalhistas (CNDT);

14. QUALIFICAÇÃO ECONÔMICO-FINANCEIRA

14.1 Certidão negativa de falência expedida pelo distribuidor da sede do fornecedor;

Obs. A habilitação econômico-financeira visa demonstrar a aptidão econômica do licitante para cumprir as obrigações decorrentes do futuro contrato.

15. QUALIFICAÇÃO TÉCNICA

Para fins de comprovação da capacidade técnica operacional, o licitante deverá apresentar:



**ESTADO DE SANTA CATARINA
MUNICÍPIO DE CHAPECÓ**

15.1 Comprovação de Conformidade Técnica (quando aplicável)

a) Para o item “calçado ocupacional”, o licitante deverá apresentar:

- documentação técnica do fabricante (catálogo, ficha técnica ou equivalente), comprovando atendimento às normas indicadas no Termo de Referência;

b) Quando aplicável, deverá ser apresentado o Certificado de Aprovação (CA) válido, emitido pelo órgão competente.

15.2 Declaração de Capacidade de Fornecimento

a) Declaração de que possui condições operacionais para: fornecimento nas quantidades exigidas; cumprimento dos prazos estabelecidos; atendimento da grade de tamanhos previstos no Termo de Referência.

15.3 DA APRESENTAÇÃO DE AMOSTRAS NA FASE DE HABILITAÇÃO

Para fins de avaliação da conformidade com as especificações técnicas exigidas, será obrigatória a apresentação de amostras dos itens ofertados exclusivamente pelo licitante classificado provisoriamente em primeiro lugar, após a fase de lances e negociação, quando da solicitação do pregoeiro.

- **Itens:** 01 (uma) unidade de cada item (1, 2, 3, 4, 5, 6 e 7).
- **Prazo de Entrega:** 10 (dez) dias (conforme art. 41 da Lei 14.133/2021), devidamente identificadas com o nome da empresa e o item correspondente.
- **Análise:** As amostras serão analisadas quanto à qualidade dos materiais, acabamento, costura, resistência e fidelidade às artes/brasões.
- **Efeito:** A não apresentação ou a reprovação das amostras implicará a desclassificação da proposta e a convocação do licitante subsequente. As amostras aprovadas servirão como padrão de qualidade para o recebimento dos produtos ao longo da vigência do contrato.
- **Local de Entrega:** Rua São Domingos, 120, Bairro Líder, CEP: 89805-273, Chapecó-SC (Sede da Secretaria de Segurança Pública, setor de Coordenação de Vigias).

16. ESTIMATIVAS DO VALOR DA CONTRATAÇÃO

16.1 Valor total estimado da contratação: **R\$ 537.241,80 (quinhentos e trinta e sete mil, duzentos e quarenta e um reais e oitenta centavos).**

16.2 DA METODOLOGIA DE ORÇAMENTAÇÃO: A orçamentação da presente contratação foi realizada em conformidade com o disposto no Art. 23, da Lei nº 14.133/2021, que trata da estimativa de valores com base em parâmetros compatíveis com os praticados no mercado.



**ESTADO DE SANTA CATARINA
MUNICÍPIO DE CHAPECÓ**

Considerando o art. 23 utilizei para compor a memória de cálculos o inciso II - contratações similares feitas pela Administração Pública, em execução ou concluídas no período de 1 (um) ano anterior à data da pesquisa de preços, inclusive mediante sistema de registro de preços, observado o índice de atualização de preços correspondente; e inciso III - utilização de dados de pesquisa publicada em mídia especializada, de tabela de referência formalmente aprovada pelo Poder Executivo federal e de sítios eletrônicos especializados ou de domínio amplo, desde que contenham a data e hora de acesso;

Por fim, foi utilizado a média de preços para chegar aos valores estimados desta contratação.

Os documentos que embasaram os estudos onde é demonstrado a forma de elaboração da memória de cálculos seguem anexo a este TR, junto com a Memória de Cálculos.

17. ADEQUAÇÃO ORÇAMENTÁRIA

A contratação será atendida pela seguinte dotação:

Elemento de Despesa: 210 - 3.3.90.00.00 Aplicações Diretas

Fonte de recurso: 15001 - 500 - Recursos não Vinculados de Impostos

Elemento de Despesa: 172 - 3.3.90.00.00 Aplicações Diretas

Fonte de recurso: 15002 - 500 - Recursos não Vinculados de Impostos –
Educação 25%

Elemento de Despesa: 186 - 3.3.90.00.00 Aplicações Diretas

Fonte de recurso: 15002 - 500 - Recursos não Vinculados de Impostos

A dotação relativa aos exercícios financeiros subsequentes será indicada após aprovação da Lei Orçamentária respectiva e liberação dos créditos correspondentes, mediante apostilamento.

Chapecó/SC, 13 de maio de 2026.

Jonas Roberto Paludo
Auxiliar de Administração
Matrícula 78.384